

Salud | Educación | Cultura | Agroecología | Becas

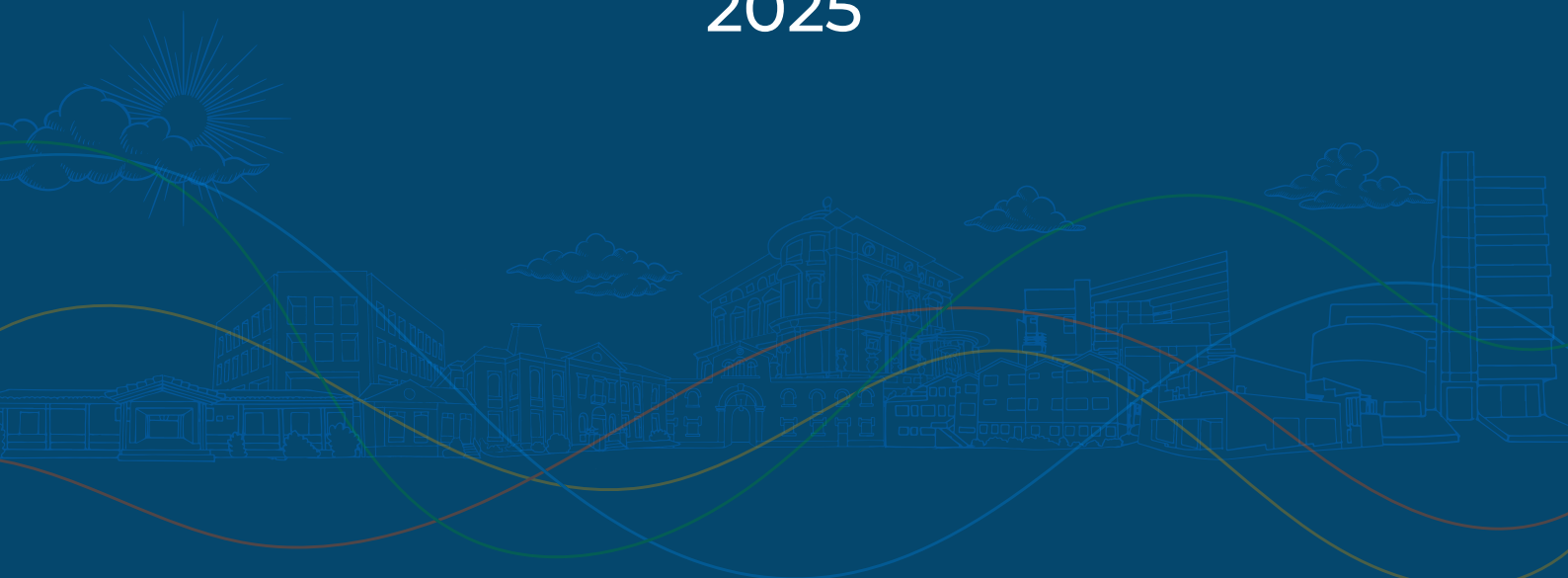

INFORME DE ACTIVIDADES

2025



www.patino.org

 fundacionpatino

 @fundacionpatino

 Fundación Simón I. Patiño



ORGANIZADO POR:



Cooperación
STEM+

FUNDACIÓN
PATINO

STEM+

STEM+

UPB

UPB

G.E. FALSURI

Índice

1

Editorial

4

Agroecología

12

Cultura

12

Educación

15

Salud Pediátrica

18

Actividades
en Suiza





Editorial

Actuar con rigor, transformar a largo plazo

En 1931, Simón I. Patiño funda la Fundación Universitaria Simón I. Patiño (FUSIP) con una convicción simple y exigente: el desarrollo de Bolivia depende de la capacidad moral, intelectual y profesional de sus habitantes. En 1958, sus herederos prolongan esta visión creando en Ginebra la Fundación Simón I. Patiño (FSIP), encargada de administrar los recursos y desplegar programas al servicio de Bolivia en los ámbitos de la educación, la cultura, la salud y la agricultura. Casi un siglo después del acto fundador, esta doble arquitectura institucional continúa sosteniendo el mismo compromiso.

El año 2025, marcado por el Bicentenario de Bolivia, invita a adoptar una mirada tanto retrospectiva como prospectiva. No se limita a una conmemoración: interpela la capacidad del país para consolidar trayectorias de desarrollo sostenibles, en un contexto donde los desafíos sanitarios, educativos, ambientales y económicos siguen profundamente entrelazados.

Es en este marco que la Fundación despliega su acción. No interviene como un simple operador sectorial, sino como un actor comprometido con la construcción de respuestas duraderas, capaces de fortalecer las capacidades de las personas, las instituciones y los territorios. La salud, la educación, la cultura y la agroecología no constituyen ámbitos aislados, sino los componentes de un mismo proyecto: contribuir al progreso humano en todas sus dimensiones. Esta orientación es plenamente coherente con los objetos estatutarios tanto de la FUSIP como de la FSIP.

Las actividades presentadas en este informe dan testimonio de esta coherencia. Reflejan una capacidad de actuar en distintas escalas: responder a necesidades inmediatas —acceso a la salud, continuidad educativa, acceso a la cultura, transformación de las prácticas productivas—

al mismo tiempo que se construyen modelos arraigados en las realidades locales y destinados a ser transmitidos, adaptados y reproducidos. Esta articulación entre acción concreta y transformación duradera constituye el núcleo de nuestro enfoque.

Durante el año, esta orientación estuvo acompañada por un fortalecimiento del marco estratégico de la Fundación. La exigencia de una evaluación rigurosa del impacto, la implementación de mecanismos de transparencia y rendición de cuentas, la voluntad de actuar como una organización ejemplar, así como la fidelidad constante al espíritu fundador, guiaron el conjunto de nuestras decisiones. Estos principios no pertenecen al ámbito de la intención: estructuran nuestra manera de actuar, de gobernar y de evaluar nuestra propia acción. En esta misma lógica, el principio de subsidiariedad fue consolidado.

Al acercar la toma de decisiones a las realidades del terreno, la Fundación fortalece la pertinencia de sus intervenciones y favorece el surgimiento de dinámicas locales sostenibles. El impacto buscado no descansa únicamente en los recursos movilizados, sino en la capacidad de los actores para apropiarse y prolongar las acciones emprendidas. Así, en 2025, la Fundación reafirma lo que constituye el núcleo de su enfoque: construir modelos —de cuidado, de aprendizaje, de difusión cultural o de producción sostenible— concebidos para ser evaluados, transmitidos y reproducidos más allá de nuestra propia intervención. La ambición es demostrar que es posible conciliar calidad, eficacia e impacto a largo plazo.

En un momento en que Bolivia celebra dos siglos de existencia, esta ambición adquiere un sentido particular. Se inscribe en una continuidad histórica al mismo tiempo que afirma una responsabilidad presente: contribuir, con rigor, coherencia y exigencia, al desarrollo de Bolivia.



DEPARTAMENTO DE LA PAZ

Espacio Patiño -
La Paz



Centro de Nutrición Infantil
Albina R. de Patiño - El Alto



Proyecto Cochuna
- Coroico



DEPARTAMENTO DE COCHABAMBA

Espacio Patiño -
Cochabamba



Palacio Portales



Villa Albina

Granja modelo
Pairumani



Centro de Pediatría
Albina R. de Patiño



DEPARTAMENTO DE POTOSÍ

Proyecto Encuentros



DEPARTAMENTO DE SANTA CRUZ

Espacio Patiño -
Santa Cruz



Hacienda Patiño



GINEBRA
Sede de la
Fundación



La Fundación Simón I. Patiño despliega sus actividades a través de varios polos territoriales estructurantes, articulando sus intervenciones en salud, educación, cultura y agroecología.

En **Cochabamba**, corazón de las actividades de la Fundación, se concentran infraestructuras mayores: el Centro de Pediatría Albina R. de Patiño, el Palacio Portales y Villa Albina para las actividades culturales, así como la Granja Modelo Pairumani para la agroecología. Este polo acoge también actividades educativas, particularmente a través del Espacio Patiño, así como una red de seis bibliotecas comunitarias, que aseguran una presencia educativa de proximidad en distintos territorios.

En **La Paz**, la Fundación interviene a través del Espacio Patiño y del Teatro Doña Albina, dedicados a las actividades educativas y culturales, así como en **El Alto**, donde el Centro de Nutrición Infantil Albina R. de Patiño desarrolla acciones de prevención y acompañamiento a las familias. También está presente en la región de Coroico, donde apoya acciones en el ámbito de la educación.

En **Santa Cruz**, el Espacio Patiño constituye un punto de anclaje para las actividades educativas y culturales, mientras que la Hacienda Patiño desempeña un rol central en el desarrollo y la difusión de prácticas agroecológicas a escala regional.

En **Potosí**, la Fundación desarrolla acciones en educación y salud, en respuesta a contextos de alta vulnerabilidad.

Esta implantación territorial permite a la Fundación combinar infraestructuras de referencia con dispositivos de proximidad, adaptando sus intervenciones a las realidades locales y a las necesidades específicas de las poblaciones.

Desde su sede social en **Suiza**, la Fundación gestiona un programa de becas internacionales para estudiantes bolivianos en universidades europeas y de América Latina. Particularmente gracias a sus residencias universitarias en Ginebra, la Fundación acompaña la formación y la circulación de talentos bolivianos en una lógica de retorno y de contribución al país. Además, activa en el ámbito cultural, implementa y apoya diversas actividades culturales en Ginebra y París.

Agroecología

HACIENDA PATIÑO (SANTA CRUZ)

Producir, regenerar y transmitir: un modelo agrícola demostrativo de alcance nacional

En Santa Cruz, corazón productivo de Bolivia, el desafío agrícola no consiste únicamente en aumentar los volúmenes, sino en transformar los modos de producción. En un departamento que concentra la mayor parte de la producción bovina, lechera y agrícola del país, todo avance técnico o todo desequilibrio ambiental produce efectos mucho más allá de la escala local. Es en este contexto que la Hacienda Patiño afirma en 2025 un posicionamiento claro: demostrar que es posible producir más mientras se regeneran los suelos, se fortalecen las capacidades locales y se difunden prácticas reproducibles.

Este modelo se basa en dos pilares complementarios: por una parte, la transformación de los sistemas de producción y, por otra, la transmisión y difusión de prácticas a gran escala.

El primer pilar se concreta en un trabajo muy concreto de transformación de las prácticas ganaderas. Más de **300 productores y técnicos** fueron capacitados en 2025 en técnicas de pastoreo racional (gestión optimizada de los pastizales mediante la rotación del ganado), ensilaje (conservación de forraje para la alimentación animal), bioinsumos (productos naturales utilizados en agricultura), manejo de cercas eléctricas y transformación láctea. Uno de los principales aportes del modelo reside en su efecto multiplicador: prácticas experimentadas en la Hacienda a escala limitada fueron posteriormente reproducidas en explotaciones de más de 100 hectáreas, e incluso de hasta 2.000 hectáreas en algunos casos. La Hacienda no se limita, por tanto, a ser un sitio piloto: actúa como un **acelerador de difusión técnica**. Este mecanismo constituye una palanca estratégica de transformación

del sector productivo, al permitir la difusión rápida de prácticas más sostenibles más allá del perímetro de la Fundación.

Esta dinámica estuvo acompañada por un claro aumento de la producción lechera, que superó los **54.000 litros** en 2025, lo que representa un incremento del 45 % respecto al año anterior. Una parte creciente de esta producción es transformada en el propio lugar —leche pasteurizada, yogurt, queso— y comercializada bajo la marca Hacienda Patiño, especialmente en los circuitos de distribución locales. La transformación y comercialización también se consolidaron, con una presencia reforzada en el mercado local. Este desarrollo confirma que un modelo orientado hacia la calidad, la innovación y la sostenibilidad también puede encontrar su lugar en los circuitos de consumo.

Paralelamente, la Hacienda se afirma como una plataforma de investigación-acción. Se llevaron a cabo experimentaciones en torno al biochar, los biodigestores, los probióticos, el riego y el mejoramiento genético del ganado. Las alianzas establecidas con universidades, instituciones técnicas y actores especializados fortalecen su capacidad para probar, adaptar y difundir soluciones pertinentes para el contexto boliviano.

En materia de ganadería bovina, la Hacienda desarrolla igualmente un modelo de producción de carne basado en prácticas regenerativas, integrando pastoreo racional y gestión sostenible de los suelos. La participación activa en la Mesa Boliviana de Carne Sostenible (plataforma multiactor que promueve una producción de carne sostenible en





FORMACIONES



475

personas formadas
en la creación de
huertos y en el uso de
preparados biológicos



1.017

estudiantes y
productores
sensibilizados durante
las visitas técnicas

Bolivia) confirma además su reconocimiento creciente.

El segundo pilar estratégico —la educación ambiental— traduce esta transformación productiva en una lógica de sensibilización y transmisión. En 2025, más de **4.700 visitantes** participaron en las visitas pedagógicas de la Hacienda, mientras que el “Paseo de la Producción Sostenible” (recorrido pedagógico sobre la producción sostenible) sensibilizó a más de **6.400 estudiantes** a través de dispositivos inmersivos que conectan alimentación, biodiversidad, suelos y ganadería regenerativa. El predio funciona así como una sala de clase a cielo abierto, donde la comprensión del sistema alimentario pasa por la experiencia directa.

Esta capacidad de influencia se extiende más allá del propio sitio, particularmente a través de la plataforma Bolivia Ecológica. Pasada

de un un formato impreso a un ecosistema digital vivo, permite hoy un acceso abierto, actualizado y continuo a contenidos especializados, al mismo tiempo que favorece el aprendizaje, la conexión con el territorio y el intercambio de conocimientos. Más que un soporte de información, esta plataforma fortalece la educación ambiental, amplía el alcance de la Fundación y transforma el conocimiento en acción concreta al servicio del territorio.

Durante el año 2025, la Hacienda Patiño confirma así su singularidad: más que un centro de producción, constituye un modelo demostrativo donde convergen el desempeño agrícola, la regeneración ecológica y la transmisión de saberes. En un país donde el futuro agroalimentario se juega en gran parte en Santa Cruz, esta articulación entre producción, demostración y difusión le confiere un alcance estratégico particular.



“ La Hacienda Patiño se afirma como una plataforma de transición agroecológica, comprometida con los jóvenes y los productores. Durante un evento dedicado a la juventud, una estudiante destaca:

Es muy alentador ver a tantos jóvenes comprometidos con la conservación de las riquezas naturales de Bolivia.

Durante un taller sobre ganadería sostenible, un productor señala:

El modelo debe evolucionar: producir mejor, con menos insumos y preservando los suelos para el futuro.

Estos testimonios reflejan una transformación en curso, que articula producción, sostenibilidad y transmisión.



DE LA INVESTIGACIÓN AL MERCADO



Investigación e innovación

- ✓ Mejora de suelos
- ✓ Biodigestores
- ✓ Probióticos en ganadería
- ✓ Estudios de biodiversidad
- ✓ Condiciones de producción



Prácticas agrícolas

- ✓ Biocarbón
- ✓ Riego
- ✓ Pastoreo racional
- ✓ Biofertilizantes
- ✓ Selección genética y razas locales



Resultados y mercado

- ✓ **+45 %** de producción lechera
- ✓ **54.270 L** (2025)
- ✓ **10** puntos de venta
- ✓ Alianzas para una carne sostenible

Agroecología

Granja Modelo Pairumani (Cochabamba): una granja modelo al servicio de la producción sostenible, la investigación y el territorio

Implantada sobre cerca de **480 hectáreas** en el valle de Cochabamba, la Granja Modelo Pairumani es un centro de referencia nacional para la producción sostenible, la investigación aplicada y la transferencia tecnológica. La Granja desarrolla un modelo agroecológico integrado basado en un principio simple: articular de manera sostenible suelo, planta, animal y ser humano dentro de un mismo sistema productivo. En 2025, este modelo confirmó su solidez, combinando desempeño agrícola, difusión de conocimientos, arraigo territorial y sensibilización del público.

La producción lechera sigue siendo el pilar central de esta dinámica. La Granja produjo más de **1,067 millones de litros de leche cruda** durante el año, superando su objetivo anual, y transformó más de **1,001 millones de litros** en productos lácteos. La distribución de esta transformación muestra un modelo bien estructurado, dominado por la leche pasteurizada y el yogurt, complementados por queso y mantequilla. Además, se renovó la certificación de Buenas Prácticas de Manufactura, confirmando el nivel de calidad alcanzado por la unidad de transformación.

La cadena semillera constituye un segundo eje estratégico. En 2025, la Granja produjo más de **72 toneladas de semillas certificadas —maíz, arveja y haba—** distribuidas entre **1.342 productores**, con un potencial estimado de **6.710 beneficiarios**. Este trabajo se inscribe en una lógica de seguridad alimentaria y de difusión de variedades de alto rendimiento, al tiempo que refuerza el rol de Pairumani como

centro de referencia para pequeños y medianos productores. La producción de compost, que alcanzó cerca de **1.500 toneladas**, complementa esta lógica de autonomía y fertilidad de los suelos.

Más allá de la producción, Pairumani consolidó su rol como plataforma científica y técnica. **Seis investigaciones aplicadas, cinco pasantías y ocho cursos especializados** fueron desarrollados en 2025, movilizándolo en total a **150 participantes** en torno a temáticas como fertilidad de suelos, producción vegetal y animal, semillas y biotecnología. Los trabajos realizados encontraron eco académico a través de presentaciones en congresos y de la participación en la revista **ACTA NOVA**, confirmando la capacidad de la Granja para producir y difundir conocimientos útiles para el sector agroecológico.

El impacto territorial también se fortaleció. **Doce talleres** movilizaron a **251 productores provenientes** de varias comunidades, mientras que las actividades de difusión, las ferias y las acciones educativas consolidaron los vínculos entre la Granja y su entorno inmediato. Este rol de motor local también se expresa a través del Parque Ecoturístico, que recibió a más de **113.000 visitantes** en 2025, superando ampliamente el objetivo establecido. Pairumani aparece así como un lugar singular, donde convergen producción sostenible, pedagogía ambiental y experiencia viva del territorio.





DESARROLLO COMUNITARIO



251

productores formados
en 8 comunidades
locales (entidades
territoriales)

DIFUSIÓN DE SEMILLAS AGRÍCOLAS



251

productores han
adoptado semillas de
alto rendimiento

Finalmente, la conservación del patrimonio natural y genético sigue siendo uno de los fundamentos del modelo. La gestión de los recursos genéticos, el trabajo sobre las accesiones, la preservación de variedades amenazadas y las acciones de conservación ex situ confirman el rol de Pairumani como conservatorio vivo de biodiversidad agrícola.

En 2025, la Granja Modelo Pairumani confirma así su singularidad: más que una explotación eficiente, constituye un espacio donde producción, ciencia, formación y conservación se fortalecen mutuamente, al servicio de una agricultura más sostenible y de un desarrollo territorial concreto. En este sentido, la Granja Modelo Pairumani desempeña un rol estructurante en el desarrollo de modelos agrícolas sostenibles en Bolivia, en complementariedad con las dinámicas experimentales impulsadas en Santa Cruz.

IMPACTO SOCIAL DEL PROGRAMA DE SEMILLAS 2025



IMPACTO HUMANO

6.710 beneficiarios

Apoyo directo a familias y comunidades rurales a través del acceso a semillas y a la producción.



IMPACTO TERRITORIAL

7 departamentos
18 municipios

Presencia y difusión del programa a escala nacional y local.



IMPACTO PRODUCTIVO

1.547 hectáreas cubiertas
69,3 toneladas vendidas

Extensión de la producción agrícola y adopción de semillas mejoradas.



Cultura

Crear experiencias culturales, valorizar los talentos y dar vida al patrimonio

Durante el año 2025, el área de Cultura dio un paso importante al estructurar una oferta cultural a la vez accesible, arraigada en sus espacios y abierta hacia el exterior. El desafío central sigue siendo programar actividades de calidad al mismo tiempo que se crean experiencias capaces de conectar patrimonio, creación contemporánea y públicos diversificados. Esta dinámica se encarna primero en los espacios emblemáticos de la Fundación, particularmente el Palacio Portales y Villa Albina en Cochabamba o el Teatro Doña Albina en La Paz. A lo largo del año, estos lugares acogieron una programación regular e identificable, combinando conciertos, experiencias inmersivas, ciclos familiares y eventos artísticos. Formatos como “Palacio Suená” o las veladas de la Villa Albina permitieron fidelizar a los públicos y dar coherencia a la oferta cultural.

En total, los espacios culturales de la Fundación —en Cochabamba, La Paz y Santa Cruz— recibieron a más de **45.000** visitantes durante el año. Estos sitios ya no son únicamente lugares patrimoniales, sino que se convierten en verdaderos espacios de vida cultural. El trabajo desarrollado en torno a los recorridos, la mediación y los dispositivos de acompañamiento contribuye a transformar la visita en una experiencia completa, accesible para públicos variados. El segundo eje estratégico se refiere a la promoción y circulación del talento boliviano.

A escala nacional, la Fundación acogió más de **50 exposiciones** y **140 actividades culturales** a través de sus Espacios Patiño y sus teatros, movilizando artistas, técnicos e instituciones. Esta programación se extendió

más allá de las tres principales ciudades, particularmente a Sucre en colaboración con la Casa de la Libertad (alto lugar histórico de la independencia boliviana), confirmando el rol de la Fundación como actor estructurante de la difusión cultural en el país.

En el marco de las celebraciones de los 200 años de Bolivia, la programación integró una dimensión particular, articulando memoria y creación contemporánea. Conferencias, proyectos ecoculturales y propuestas artísticas permitieron inscribir las actividades en una reflexión más amplia sobre la identidad cultural y su evolución (particularmente a través de la actividad mensual “Un domingo en Villa Albina”, que rindió homenaje sucesivamente a los nueve departamentos de Bolivia).

A nivel internacional, la Fundación renovó su participación en Zsona Maco (México), feria de arte contemporáneo de referencia en América Latina, afirmando su inserción en circuitos artísticos internacionales de primer nivel y ofreciendo a artistas bolivianos visibilidad en una escena de referencia. Paralelamente, la acogida de artistas extranjeros en Bolivia permitió alimentar los intercambios y enriquecer las prácticas locales.

El programa “Aprende con Albina”, impulsado por el Teatro Doña Albina, complementó este enfoque proponiendo talleres prácticos en los oficios técnicos de la escena —iluminación, sonido, producción— destinados a jóvenes bolivianos. Al fortalecer estas competencias especializadas, frecuentemente ausentes de los recorridos de formación clásicos, el programa contribuye directamente a la profesionalización del sector cultural.



BENEFICIARIOS DIRECTOS EN BOLIVIA



78

artistas de los que difundimos su arte



12

instituciones culturales asociadas



124

estudiantes y guías capacitados

Paralelamente, las infraestructuras culturales de la Fundación fueron abiertas en mayor medida a usos externos. A través de más de **120 eventos** acogidos en alquiler o en alianza, los Espacios Patiño y las salas de la Fundación confirmaron su rol como plataformas al servicio de la creación, la difusión y el encuentro entre actores culturales.

El conjunto de estas actividades integra una dimensión de mediación cultural, mediante formatos como visitas, talleres y actividades propuestas al público, permitiendo a las personas comprender, apropiarse e interactuar con las propuestas culturales, contribuyendo así a vincular cultura, educación y patrimonio. El año 2025 marca de este modo una evolución significativa: la Fundación ya no se limita a proponer una programación cultural, sino que desarrolla un modelo capaz de articular espacios, públicos y creación, al mismo tiempo que contribuye a la visibilidad y a la estructuración del sector cultural boliviano.



Educación

Formar, acompañar y dar perspectivas a los jóvenes

En Bolivia, los desafíos educativos no se limitan únicamente al acceso a la escuela, sino también a la calidad de los aprendizajes, su continuidad y su capacidad para preparar a los jóvenes frente a las realidades contemporáneas. Frente a estos desafíos, la Fundación Simón I. Patiño desarrolla un enfoque que articula experimentación, arraigo territorial y creación de entornos de aprendizaje activos, con una prioridad clara: acompañar a los jóvenes, prevenir la deserción escolar y ayudarlos a construir un futuro digno, para ellos mismos y para Bolivia.

En el terreno, este enfoque toma forma a través de proyectos focalizados, adaptados a contextos específicos.

En **Potosí**, en las laderas del Cerro Rico (zona emblemática de explotación minera), el proyecto **Encuentros** permite asegurar una continuidad educativa para alrededor de **150 niños**, gracias a un mecanismo que combina un edificio de apoyo escolar, educativo y social, complementado por una unidad móvil. En un entorno marcado por la precariedad, este modelo permite adaptar la presencia educativa a las realidades locales, asegurando al mismo tiempo aprendizaje, seguimiento educativo, acompañamiento social y atención médica.

En la región de **Coroico**, el apoyo al internado de **Cochuna** se inscribe en una lógica complementaria: ofrecer un entorno estable a niños provenientes de zonas rurales aisladas. El acompañamiento pedagógico implementado permitió observar progresos significativos, especialmente en lectura y matemáticas, confirmando que un entorno estructurado y continuo constituye una palanca determinante para los aprendizajes.

A otra escala, el programa “Con-Ciencia Verde” traduce la voluntad de preparar a los jóvenes para convertirse en actores de su territorio. Cerca de **cuarenta participantes** fueron seleccionados para seguir un recorrido que combina mentoría, formación y experiencias inmersivas. El objetivo es claro: desarrollar competencias en liderazgo, pensamiento crítico y compromiso, en vínculo directo con los desafíos ambientales del país.

Estos proyectos se apoyan en un segundo pilar estructurante: el desarrollo de entornos educativos que prolongan y fortalecen los aprendizajes, particularmente en la región de Cochabamba. La **red de bibliotecas**, compuesta por seis espacios, constituye un elemento central de este mecanismo. Concebidas como espacios de aprendizaje activo, estas bibliotecas proponen actividades regulares de lectura, ciencias y desarrollo personal. En 2025, recibieron a más de **5.700 niños y jóvenes**, contribuyendo a fortalecer sus competencias fundamentales y su relación con el conocimiento.

Paralelamente, espacios pedagógicos de experimentación, desplegados en La Paz, Cochabamba y Santa Cruz, ofrecen entornos abiertos donde los jóvenes pueden aprender practicando. A través de talleres organizados durante todo el año, incluso en periodos de vacaciones, los participantes desarrollan competencias en robótica, programación y resolución de problemas. Estos entornos traducen una evolución concreta de las prácticas educativas: aprender haciendo, experimentar y colaborar.





**FORMACIÓN EN 19
INSTITUCIONES
ESCOLARES**
PROGRAMA ACADÉMICO



43

profesores



+1.000

estudiantes

La Fundación desempeña igualmente un rol creciente de articulación entre actores educativos. El congreso ConectaEdu y las Olimpiadas STEM+ permitieron movilizar a docentes, estudiantes e instituciones en torno a nuevos enfoques pedagógicos, favoreciendo la difusión de prácticas y el fortalecimiento de competencias.

La acción educativa se inscribe así en una dinámica estructurada, articulando intervenciones de terreno, entornos de aprendizaje y colaboración entre actores. Este enfoque permite crear las condiciones de un impacto duradero, actuando tanto sobre las trayectorias de los jóvenes como sobre los ecosistemas educativos en los que evolucionan.

Dentro de la red de bibliotecas, algunos recorridos ilustran el impacto del acompañamiento a largo plazo. Es el caso de José Manuel, antiguo beneficiario de la biblioteca de Villa Rivero, actualmente en formación para convertirse en docente, un recorrido directamente vinculado a este acompañamiento.

Quando era niño, tenía dificultades escolares. La biblioteca me ayudó a progresar año tras año y a descubrir mi interés por las ciencias y los libros.

Hoy continúa su formación y afirma: *Estoy orgulloso de mi recorrido y agradecido con quienes me ayudaron.*



UBICACIÓN GEOGRÁFICA DE LA RED DE BIBLIOTECAS EN COCHABAMBA

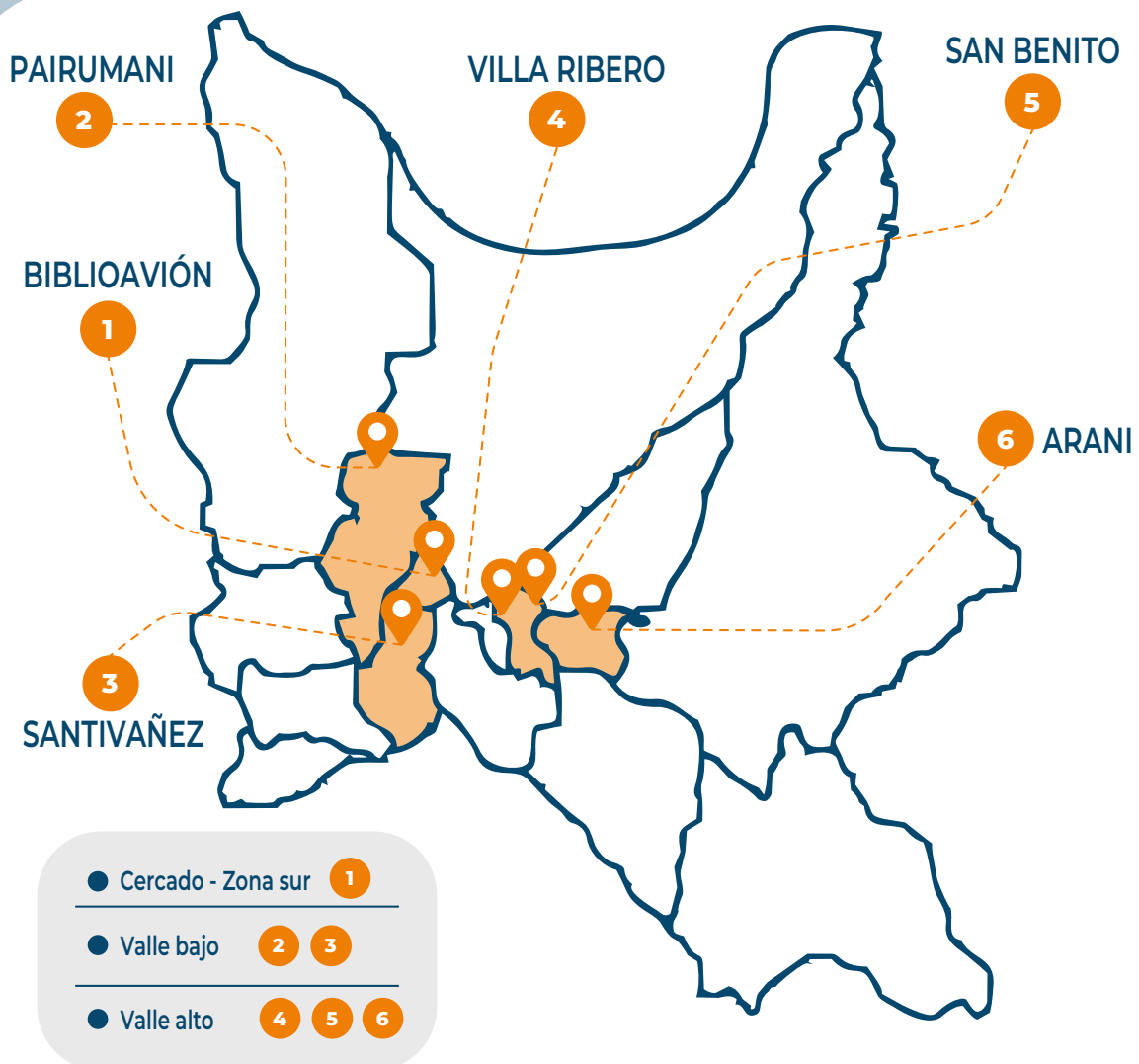

Salud Pediátrica

Cuidar, prevenir y estructurar de manera sostenible la salud infantil

En Bolivia, la salud pediátrica sigue marcada por profundas desigualdades: acceso limitado a atención especializada, fragilidad de las políticas de prevención y vulnerabilidad persistente frente a la desnutrición. En este contexto, la Fundación Simón I. Patiño despliega un modelo que no se limita a curar, sino que busca estructurar una respuesta coherente y sostenible en torno al niño. En otras palabras, la acción de la Fundación se organiza alrededor de tres prioridades complementarias: cuidar, prevenir y formar.

Este modelo se basa primero en una sólida capacidad de atención médica, encarnada por el Centro de Pediatría Albina R. de Patiño en Cochabamba. En 2025, se realizaron allí más de **74.000 consultas**, de las cuales **23.000 fueron de emergencia**, reflejando el rol central del establecimiento en el acceso a la atención pediátrica. A esto se suman cerca de **1.800 hospitalizaciones** y más de **600 intervenciones quirúrgicas**, una actividad que se **duplicó con respecto a 2024**. Este rápido crecimiento demuestra no solo un fortalecimiento de las capacidades técnicas, sino también una respuesta directa a necesidades durante mucho tiempo no cubiertas.

Más allá de la atención curativa, la Fundación actúa de manera oportuna y preventiva. La vacunación constituye en este sentido una

palanca esencial: más de **21.000 dosis fueron administradas en 2025**, en un contexto nacional marcado por tensiones de abastecimiento. Esta acción se acompaña de un trabajo continuo con las familias, orientado a consolidar prácticas de prevención desde las primeras etapas de la vida.

La lucha contra la desnutrición prolonga esta lógica. En El Alto, el Centro de Nutrición Infantil atiende a los niños más vulnerables mediante un seguimiento médico y nutricional especializado. En 2025, se realizaron allí más de **3.500 consultas** y cerca de **170 niños fueron hospitalizados**, mientras que un trabajo estrecho con las familias permitió transmitir prácticas alimentarias sostenibles. El desafío no consiste únicamente en tratar, sino en romper los mecanismos que perpetúan la desnutrición.

La Fundación también inscribe su acción en el largo plazo, contribuyendo al fortalecimiento de las capacidades del sistema de salud. El programa de especialización en pediatría acogió a **14 médicos residentes** en 2025, participando en la formación de una nueva generación de profesionales. Paralelamente, las actividades de investigación aplicada permiten ajustar los protocolos y mejorar la calidad de la atención, en vínculo directo con las realidades locales.

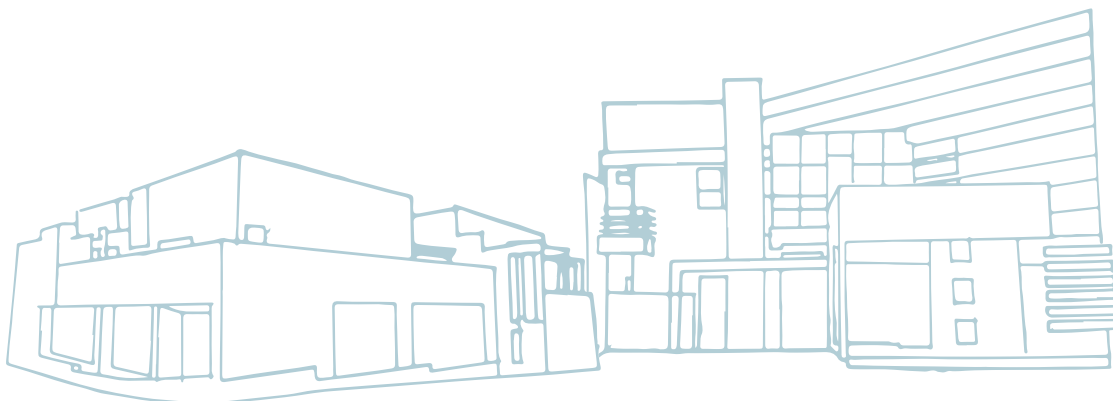



PROMOCIÓN Y PREVENCIÓN DE LA SALUD

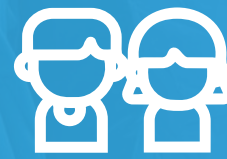

74.000
niños atendidos en
consulta externa

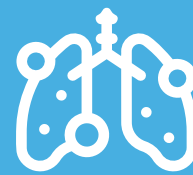

1.400
niños con neumonía y
rotavirus atendidos

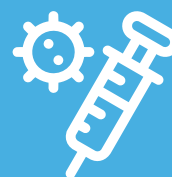

21.000
dosis de vacunas
administradas

Finalmente, campañas focalizadas —en cirugía, oftalmología, otorrinolaringología o salud del adolescente— permitieron alcanzar a **más de 600 beneficiarios adicionales**, a menudo fuera de los circuitos habituales de atención. Estas intervenciones complementan el dispositivo ampliando su impacto hacia poblaciones menos accesibles.

El conjunto de estas acciones contribuye a fortalecer la calidad y la continuidad de la atención pediátrica. Al combinar cuidados, prevención, nutrición y formación, la Fundación desarrolla una respuesta más completa y mejor adaptada a las realidades del país.

“

En el Centro de Nutrición Infantil de El Alto, los talleres sobre alimentación de niños pequeños dan lugar a intercambios concretos con las familias. Ante la pregunta “¿Qué le aportó este taller?”, una madre testimonia:

Fuimos muy bien recibidas... se siente un verdadero interés del personal para que estemos bien informadas y podamos tomar buenas decisiones sobre la alimentación de nuestros hijos.

Añade:

Invito a todas las mamás, incluso a las que vienen de otros barrios, a venir a informarse aquí.



Un padre presente durante la formación también destaca la importancia de una implicación compartida:

Los papás también deben involucrarse... no se puede dejar toda la responsabilidad a la mamá.

Finalmente insiste en la importancia de los primeros años de vida:

La alimentación es esencial... probablemente sea la inversión más importante que podemos hacer para el futuro de nuestros hijos.

”

EVOLUCIÓN DE LOS INDICADORES CLAVE DE SALUD INFANTIL (2023-2025)

Cirugías

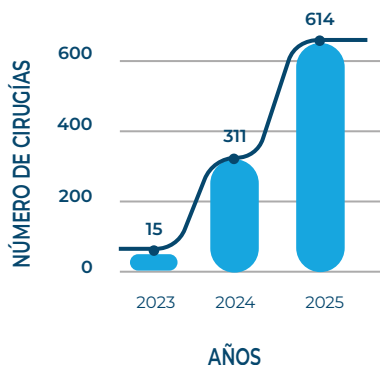

Vacunas

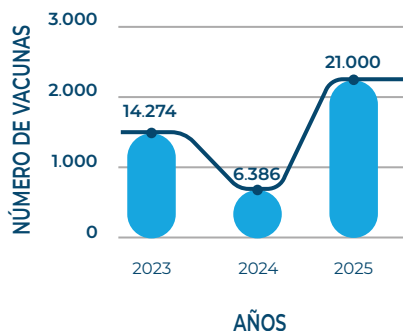

Análisis de laboratorio

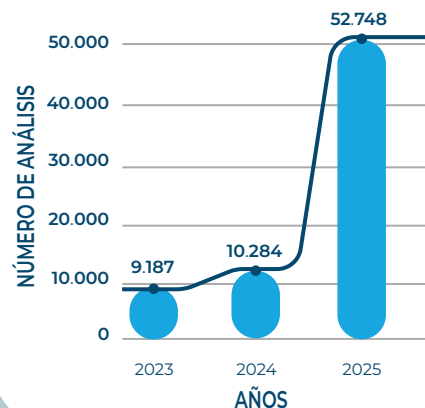

Actividades en Suiza

Formar, conectar y hacer circular los talentos

La Fundación Simón I. Patiño no limita su acción a Bolivia. Desde su sede en Ginebra, desarrolla un conjunto de iniciativas que prolongan su misión en un entorno internacional, en la intersección entre formación y cultura.

Esta presencia no constituye un anclaje secundario. Desempeña un rol estructurante: formar talentos, exponerlos a estándares de excelencia y crear las condiciones para su futuro compromiso con el desarrollo de Bolivia. Es también desde esta sede que se definen y coordinan las grandes orientaciones de los programas y actividades de la Fundación. A través de estas acciones, la Fundación conecta ecosistemas —académicos, artísticos e institucionales— y organiza una circulación concreta de conocimientos y trayectorias.

En marzo de 2025, en el marco de los **Encuentros Musicales Internacionales**, en colaboración con la **Academia Internacional Menuhin**, una serie de cursos y talleres organizada en Rolle reunió a **21 jóvenes músicos**, acompañados por profesores de renombre internacional. Este trabajo de formación encuentra su prolongación en el escenario. El 41.º **Concierto Fundación Patiño**, realizado en el Victoria Hall de Ginebra ante **1.450 espectadores**, reunió a antiguos alumnos convertidos en solistas y a artistas consagrados, entre ellos la cantante lírica Serena Farnocchia. Gratuito y abierto al público, este evento ilustra una línea constante: asociar exigencia artística y accesibilidad.

Esta dinámica se extiende también al apoyo de la creación contemporánea. En 2025, se otorgaron **4 becas artísticas** en el marco de

la alianza con la Ciudad de Ginebra. La complementariedad del dispositivo —selección y financiamiento por parte de la Ciudad, puesta a disposición de talleres-vivienda por la Fundación en la Cité Internationale des Arts de París— permite a jóvenes artistas acceder a redes profesionales europeas de primer nivel.

Paralelamente, la Fundación continúa su compromiso histórico en materia de formación académica. El **programa de becas universitarias**, activo desde 1931, acompaña a estudiantes bolivianos de alto potencial en trayectorias de excelencia. En 2025, **44 becarios** fueron apoyados a escala internacional: **17 en Europa**, particularmente en Suiza y Bélgica, **5 en Honduras**, **1 en México** y **21 en Bolivia** en formaciones técnicas directamente vinculadas a las necesidades del terreno. Más allá del financiamiento, el dispositivo se basa en un acompañamiento integral —admisión, seguimiento académico y condiciones de vida— y en una exigencia estructurante: el retorno y la contribución al país.

Este acompañamiento se prolonga en una infraestructura concebida como una palanca de éxito. En Ginebra, la Fundación pone a disposición dos residencias universitarias con capacidad para recibir hasta **85 estudiantes**. Estos espacios no responden únicamente a una necesidad de alojamiento: crean un entorno propicio para el intercambio, la integración académica y la constitución de redes internacionales duraderas.

A largo plazo, esta lógica adquiere toda su fuerza a través de la Red Alumni. Con cerca de **500 miembros**, prolonga el impacto de las





PROGRAMA ACADÉMICO



44

becarios beneficiarios



500

ex becarios comprometidos



21

jóvenes músicos acompañados

becas al estructurar una comunidad activa, comprometida con dinámicas de cooperación y transmisión. En 2025, 74 antiguos becarios se reunieron en Cochabamba, confirmando la vitalidad de esta red y su rol en el acompañamiento de las trayectorias de retorno. Estos intercambios, centrados particularmente en la educación, testimonian una continuidad: las trayectorias individuales se inscriben en una dinámica colectiva.

A través de este conjunto coherente de acciones, la Fundación no se limita a acompañar individuos a nivel internacional. Construye un sistema de formación, circulación y responsabilidad, donde cada trayectoria contribuye, a largo plazo, a fortalecer las capacidades del país.

LOCALIZACIÓN DE LOS BECARIOS 2025





Fundación Simón I. Patiño

Rue Giovanni-Gambini 8

1206 Ginebra – Suiza

Tel. : +41 22 347 02 11

info@patino.org

www.patino.org

A 31 de diciembre de 2025:

Miembros del Consejo de la Fundación

Benoît Merkt, Presidente*

Nicolas du Chastel, Vicepresidente*

Elisabeth de Watteville, Secretaria*

Mikael de Rham

Jacques de Vaucleroy

Federico Foglia

Etienne Gounod

Felipe Ortiz-Patiño

Oliver Ortiz

*Miembros de la Mesa del Consejo

Director general

Nicolas Joray